

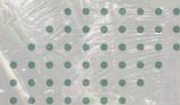

Statistik DESA BANDUNG 2024

Bandung village statistics



muna agro wisata

BUKIT SINYA
YONYA



Statistik DESA BANDUNG 2024

Bandung village statistics



STATISTIK DESA BANDUNG 2024

No. Publikasi: -

Katalog: -

Ukuran Buku: 14,8 cm x 21 cm

Jumlah Halaman: xvii+114 hal

Penyusun Naskah:

Pemerintah Desa Bandung

Penyunting:

Pemerintah Desa Bandung

Pembuat Kover:

Pemerintah Desa Bandung

Penerbit:

© Pemerintah Desa Bandung

Sumber Ilustrasi: Bukit Sinyonya

Dilarang mengumumkan, mendistribusikan, mengomunikasikan dan/atau menggandakan sebagian atau seluruh isi buku ini untuk tujuan komersial tanpa izin tertulis dari Pemerintah Desa Bandung.

TIM PENYUSUN
STATISTIK DESA BANDUNG 2024

Pengarah

Wahyu Kusnadiharja, S.AP

Penanggung Jawab

Wahyu Kusnadiharja, S.AP

Penyunting

Perangkat Desa Bandung

Pengumpul Data

Perangkat Desa Bandung

Pengolah Data dan Penulis Naskah

Perangkat Desa Bandung

Penata Letak

Perangkat Desa Bandung

Pembuat Kover

Perangkat Desa Bandung

PETA WILAYAH DESA BANDUNG

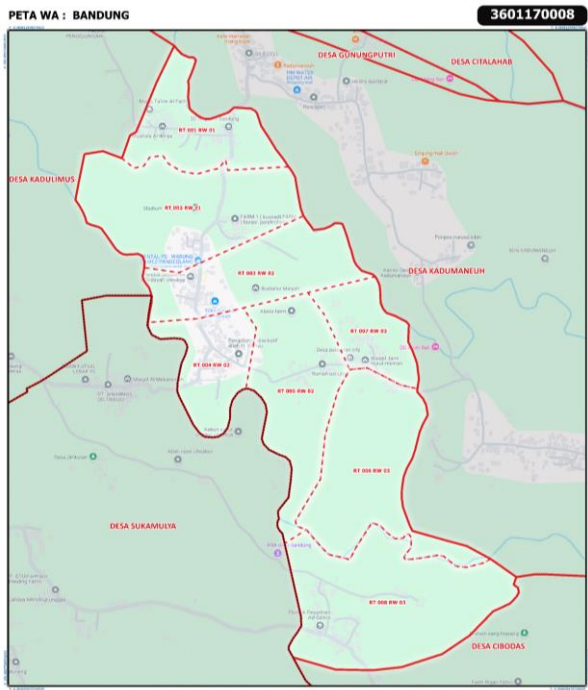

KEPALA DESA BANDUNG



Wahyu Kusnadiharja, S.AP

KATA PENGANTAR

Statistik Desa Bandung 2024 merupakan publikasi tahunan yang diterbitkan oleh BPS Kabupaten Pandeglang. Disadari bahwa publikasi ini belum sepenuhnya memenuhi harapan pihak pemakai data khususnya para perencana, namun diharapkan dapat membantu melengkapi penyusunan rencana pembangunan di Kabupaten Pandeglang khususnya Desa Bandung Kecamatan Banjar.

Publikasi ini dapat terwujud berkat kerja sama dan bantuan dari berbagai pihak baik instansi pemerintah maupun swasta. Kepada semua pihak yang telah memberikan bantuan disampaikan penghargaan dan terima kasih yang sebesar –besarnya.

Walaupun publikasi ini telah disiapkan sebaik-baiknya, namun disadari masih ada kekurangan dan kesalahan yang terjadi. Untuk perbaikan publikasi ini, tanggapan dan saran yang bersifat konstruktif dari para pemakai sangat diharapkan.

Pandeglang, 31 Oktober 2024
Kepala Desa Bandung

Wahyu Kusnadiharja, S.AP

DAFTAR ISI

	Halaman
PETA WILAYAH DESA BANDUNG	v
KEPALA DESA BANDUNG	vi
KATA PENGANTAR	vii
DAFTAR ISI	viii
DAFTAR TABEL	ix
DAFTAR GAMBAR	xv
PENJELASAN UMUM	xvi
BAB 1 GEOGRAFI.....	1
BAB 2 PEMERINTAHAN	10
BAB 3 PENDUDUK	24
BAB 4 SOSIAL.....	32
BAB 5 INDUSTRI DAN ENERGI	76
BAB 6 PERDAGANGAN.....	89
BAB 7 PARIWISATA	99

DAFTAR TABEL

	Halaman
Tabel 1.1. 1 Luas Wilayah Desa Bandung, 2023	5
Tabel 1.1. 2 Jarak Desa Bandung dari Pusat Pemerintahan, 2023	6
Tabel 1.1. 3 Kondisi Jalan Darat Antar Desa, 2021-2023	7
Tabel 1.1. 4 Topologi Desa Bandung, 2021-2023.....	8
Tabel 2.1. 1 Jumlah Aparat Pemerintah yang Bertugas di Lingkungan Desa Bandung, 2021-2023.....	15
Tabel 2.1. 2 Jumlah Rukun Tetangga (RT) dan Rukun Warga (RW) di Desa Bandung, 2023	16
Tabel 2.1. 3 Jumlah Aparat Pemerintah Menurut Status Kepegawaian di Lingkungan Desa Bandung, 2021 - 2023	17
Tabel 2.1. 4 Jumlah Aparat Pemerintah Menurut Jenis Kelamin di Lingkungan Desa Bandung, 2021 - 2023	18
Tabel 2.1. 5 Jumlah Aparat Pemerintah Menurut Kelompok Umur di Lingkungan Desa Bandung, 2021-2023.....	19
Tabel 2.1. 6 Jumlah Aparat Pemerintah Menurut Pendidikan Umum yang Ditamatkan di Lingkungan Desa Bandung 2023	20
Tabel 2.2. 1 Jumlah Aparat Pemerintah yang Berstatus PNS dan CPNS Menurut Jenis Kelamin di Lingkungan Desa Bandung, 2021-2023	21
Tabel 2.2. 2 Jumlah Aparat Pemerintah yang Berstatus PNS dan CPNS Menurut Kelompok Umur di Lingkungan Desa Bandung, 2021-2023 ...	22

Tabel 3.1. 1 Penduduk, Distribusi Persentase Penduduk dan Rasio Jenis Kelamin Menurut Wilayah di Desa Bandung, 2023 28

Tabel 3.1. 2 Jumlah Penduduk Menurut Kelompok Umur dan Jenis Kelamin di Desa Bandung, 2023 30

Tabel 4.1. 1 Banyaknya Sekolah Menurut Jenjang Pendidikan di Desa Bandung, 2023 36

Tabel 4.1. 2 Kemudahan Untuk Mencapai Sarana Pendidikan Terdekat Bagi Desa/Kelurahan yang Tidak ada Sarana Pendidikan Menurut Desa/Kelurahan dan Jenjang Pendidikan di Desa Bandung, 2023 37

Tabel 4.2. 1 Banyaknya Fasilitas Kesehatan Menurut Jenis di Desa Bandung, 2023 38

Tabel 4.2. 2 Jumlah Tenaga Kesehatan di Puskesmas Kecamatan Banjar, 2023 39

Tabel 4.2. 3 Jumlah Jenis Penyakit di Puskesmas Kecamatan Banjar, 2023 40

Tabel 4.2. 4 Jumlah Penyakit DBD dan Diare yang Ditangani di Puskesmas Kecamatan Banjar, 2023 41

Tabel 4.2. 5 Jumlah Kunjungan Rawat Inap dan Rawat Jalan di Puskesmas Kecamatan Banjar, 2023 42

Tabel 4.2. 6 Jumlah Pelayanan Kesehatan Gigi dan Mulut di Puskesmas Kecamatan Banjar, 2023 43

Tabel 4.2. 7 Jumlah Pasangan Usia Subur (PUS), Peserta KB Aktif dan Peserta KB Baru di Puskesmas Kecamatan Banjar, 2023..... 44

Tabel 4.2. 8 Jumlah Peserta KB Baru Menurut Alat Kontrasepsi di Puskesmas Kecamatan Banjar, 2023 45

Tabel 4.2. 9 Jumlah Peserta KB Aktif Menurut Jenis Kontrasepsi di Puskesmas Kecamatan Banjar, 2023 46

Tabel 4.2. 10 Persentase Kunjungan Ibu Hamil di Puskesmas Kecamatan Banjar, 2023 47

Tabel 4.2. 11 Jumlah Ibu Hamil Mendapatkan Tablet Tambah Darah dan Ibu Nifas Mendapatkan Vitamin di Puskesmas Kecamatan Banjar, 2023 48

Tabel 4.2. 12 Persentase Pertolongan Persalinan oleh Tenaga Kesehatan di Puskesmas Kecamatan Banjar, 2023 49

Tabel 4.2. 13 Jumlah Kematian Ibu di Puskesmas Kecamatan Banjar, 2023 50

Tabel 4.2. 14 Jumlah Posyandu Menurut kategori Posyandu di Desa Bandung, 2023 51

Tabel 4.2. 15 Jumlah Cakupan Imunisasi Bayi di Desa Bandung, 2023 52

Tabel 4.2. 16 Jumlah Bayi Yang Diberi ASI Eksklusif di Desa Bandung, 2023 53

Tabel 4.2. 17 Jumlah Bayi Lahir Hidup dan Mati di Desa Bandung, 2023 54

Tabel 4.2. 18 Jumlah Bayi Lahir Hidup, Bayi Baru Lahir Ditimbang dan Bayi Berat Badan Rendah (BBLR) di Desa Bandung, 2023 55

Tabel 4.2. 19 Jumlah Balita Stunting di Desa Bandung, 2023 56

Tabel 4.2. 20 Banyaknya Penderita Cacat Menurut Jenis Kecacatan Per RT di Desa Bandung, 2023 57

Tabel 4.2. 21 Kemudahan Mencapai Sarana Kesehatan Terdekat Bagi RT yang Tidak ada Sarana Kesehatan, 2023 58

Tabel 4.2. 22 Banyaknya Warga Penderita Gizi Buruk Menurut Desa Bandung, 2021-2023 61

Tabel 4.2. 23 Jumlah Penerima Bantuan di Desa Bandung, 2023 62

Tabel 4.2. 24 Jumlah Sarana Ibadah di Desa Bandung, 2023..... 63

Tabel 4.2. 25 Jumlah Majelis Ta’lim dan Guru Ngaji di Desa Bandung, 2023 64

Tabel 4.2. 26 Jumlah Muzaki dan Mustahiq di Desa Bandung, 2023 ... 65

Tabel 4.2. 27 Jumlah Pernikahan Per Kelurahan di Desa Bandung, 2023 66

Tabel 4.2. 28 Luas Tanah Wakaf Per Kelurahan di Desa Bandung, 2023 67

Tabel 4.2. 29 Jumlah Ulama, Mubaligh dan Khotib di Desa Bandung, 2023 68

Tabel 4.2. 30 Banyaknya Kejadian Bencana Alam Menurut Desa/Kelurahan dan Jenis Bencana Alam di Desa Bandung, 2023 69

Tabel 4.2. 31 Banyaknya Korban Jiwa Akibat Bencana Alam Menurut Desa/Kelurahan dan Jenis Bencana Alam di Desa Bandung, 2023 70

Tabel 4.2. 32 Keberadaan Fasilitas/Upaya Antisipasi/Mitigasi Bencana Alam Menurut Desa/Kelurahan di Desa Bandung , 2023..... 71

Tabel 4.2. 33 Wilayah RT Menurut Penggunaan Fasilitas Tempat Buang Air Besar Sebagian Besar Keluarga di Desa Bandung, 2021-2023..... 74

Tabel 5.1. 1 Jumlah Perusahaan Industri Besar/Sedang dan Kecil di Desa Bandung, 2023 80

Tabel 5.1. 2 Jumlah Tenaga Kerja Industri Besar/Sedang dan Kecil di Desa Bandung, 2023 82

Tabel 5.2. 1 Banyaknya Keluarga dan Jenis Pengguna Listrik di Desa Bandung, 2023 84

Tabel 5.2. 2 Banyaknya RT Menurut Keberadaan Penerangan Jalan Utama RT di Desa Bandung, 2021-2023 85

Tabel 5.2. 3 Banyaknya RT Menurut Jenis Bahan Bakar untuk Memasak yang Digunakan Oleh Sebagian Besar Keluarga di Desa Bandung, 2021-2023 86

Tabel 5.2. 4 Banyaknya RT Menurut Sumber Air Minum Sebagian Besar Keluarga di Desa Bandung, 2021-2023 87

Tabel 6.1. 1 Jumlah Fasilitas Perdagangan Per RT di Desa Bandung, 2023 93

Tabel 6.1. 2 Jumlah Fasilitas Bengkel Motor/Mobil dan Pom Bensin di Desa Bandung, 2023 94

Tabel 6.1. 3 Banyaknya Sarana dan Prasarana Ekonomi Menurut RT dan Jenisnya di Desa Bandung, 2023 95

Tabel 7.1. 1 Jenis Wahana/Paket Objek Wisata Desa Bandung, 2023 103

Tabel 7.1. 2 Jumlah Event / Festival Desa Bandung, 2023 104

Tabel 7.1. 3 Jumlah Wisatawan Menurut Jenis Wisata Desa Bandung, 2023 105

Tabel 7.1. 4 Jumlah Wisatawan Menurut Umur Desa Bandung, 2023 108

Tabel 7.1. 5 Jumlah Wisatawan Menurut Pendidikan Desa Bandung, 2023 109

Tabel 7.1. 6 Jumlah Wisatawan Menurut Asal Daerah Desa Bandung, 2023 110

Tabel 7.1. 7 Jumlah Anggota Kelompok Sadar Wisata Desa Bandung, 2023 111

Tabel 7.1. 8 Jumlah Anggota Kelompok Sadar Wisata Menurut Pendidikan Desa Bandung, 2023 112

Tabel 7.1. 9 Jumlah Anggota Kelompok Sadar Wisata Menurut Umur Desa Bandung, 2023 113

DAFTAR GAMBAR

Halaman

Gambar 1. Jarak Desa Bandung dari Pusat Pemerintahan, 2023	4
Gambar 2. Jumlah Aparat Pemerintah Menurut Jenis Kelamin di Lingkungan Desa Bandung, 2021-2023.....	14
Gambar 3. Jumlah Penduduk Desa Bandung Menurut Jenis Kelamin, 2023	27
Gambar 4. Banyaknya Fasilitas Kesehatan Menurut Jenis di Desa Bandung, 2023	35
Gambar 5. Banyaknya RT Menurut Jenis Bahan Bakar Untuk Memasak yang Digunakan Oleh Sebagian Besar	79
Gambar 6. Banyaknya Sarana dan Prasarana Ekonomi Menurut RT dan Jenisnya di Desa Bandung, 2023.....	92
Gambar 7. Jenis Wahana/Paket Objek Wisata Desa Bandung, 2023	102

PENJELASAN UMUM

Tanda-tanda, satuan-satuan, dan lain-lainnya yang digunakan dalam publikasi ini adalah sebagai berikut:

1. TANDA-TANDA

Data tidak tersedia	: ...
Tidak ada atau nol	: —
Data dapat diabaikan	: 0
Tanda decimal	: ,
Data tidak dapat ditampilkan	: NA
Angka perkiraan	: e
Angka sementara	: x
Angka sangat sementara	: xx
Angka diperbaiki	: r

2. SATUAN

hektar (ha)	: 10 000 m ²
kilometer (km)	: 1 000 meter (m)
kuintal	: 100 kg
KWh	: 1 000 Watt
liter (untuk beras)	: 0,80 kg
ton	: 1 000 kg

Perbedaan angka di belakang koma disebabkan oleh pembulatan angka.

LUAS WILAYAH DESA BANDUNG 2023

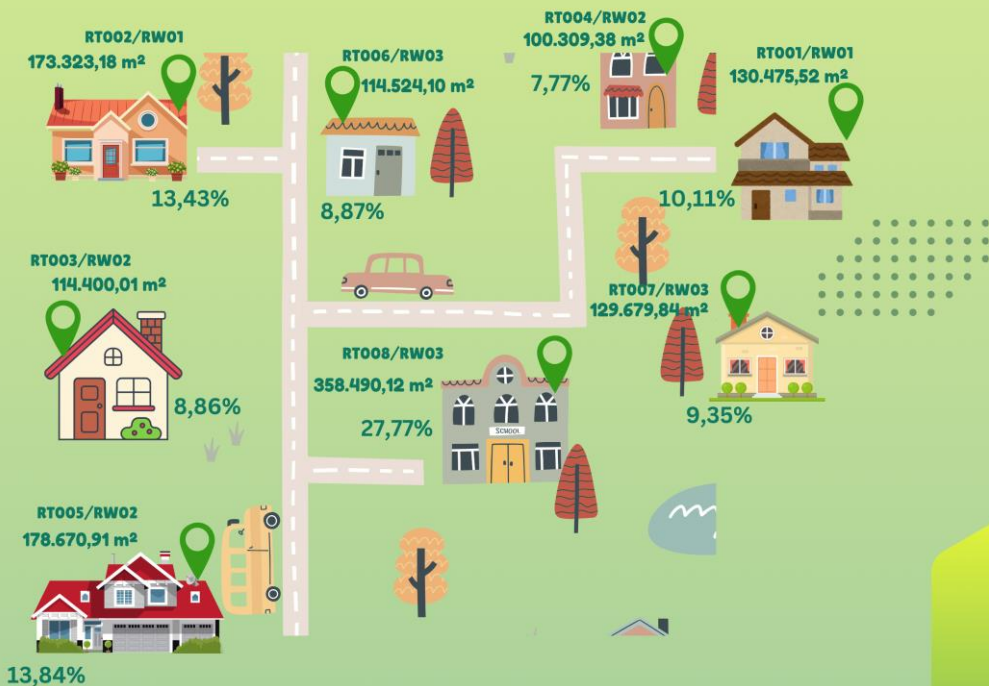

LUAS = 1.290.873,06 M²

LETAK GEOGRAFIS

Desa Bandung merupakan salah satu desa yang berada di wilayah utara Kabupaten Pandeglang dengan luas wilayah tercatat seluas 14,37 km², dan berjarak sekitar 11 km dari titik pusat Kabupaten Pandeglang.

Wilayah yang berada di wilayah utara Kabupaten Pandeglang ini mempunyai batas administrasi sebagai berikut:

- Utara : Desa Kadulimus dan Desa Kadumaneuh
- Selatan : Desa Cibodas
- Timur : Desa Kadumaneuh
- Barat : Desa Kadulimus dan Desa Sukamulya Kec. Mekarjaya

Iklim Desa Bandung, sebagaimana desa-desa lain di wilayah Indonesia mempunyai iklim kemarau dan penghujan, hal tersebut mempunyai pengaruh langsung terhadap pola tanam pada lahan pertanian yang ada di Desa Bandung Kecamatan Banjar.

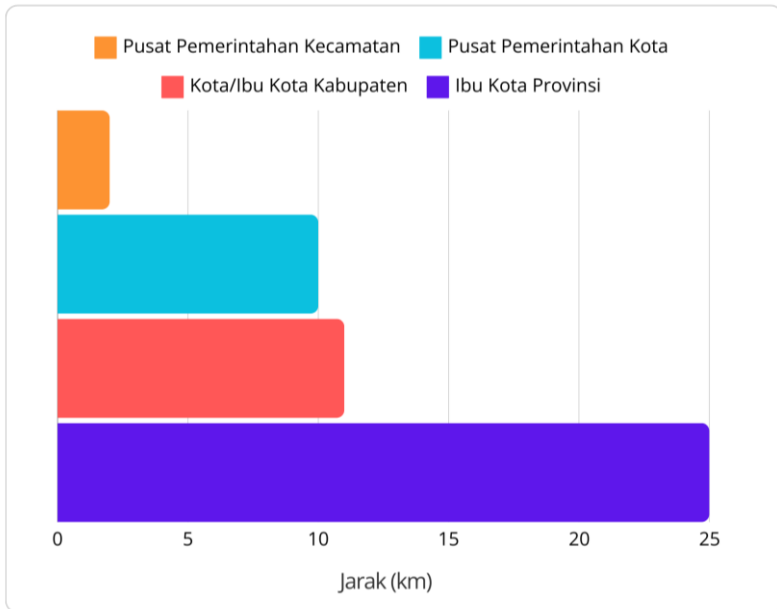

Sumber: Pemerintah Desa Bandung

Gambar 1. Jarak Desa Bandung dari Pusat Pemerintahan, 2023

1.1 LUAS WILAYAH

1.2

Tabel 1.1. 1 Luas Wilayah Desa Bandung, 2023

Wilayah	Luas m ²	Persentase Terhadap Luas Desa
(1)	(2)	(3)
RT001 RW01	130.475,52	10,11
RT002 RW01	173.323,18	13,43
RT003 RW02	114.400,01	8,86
RT004 RW02	100.309,38	7,77
RT005 RW02	178.670,91	13,84
RT006 RW03	114.524,10	8,87
RT007 RW03	120.679,84	9,35
RT008 RW03	358.490,12	27,77
Desa	1.290.873,06	100,00

Sumber: Pemerintah Desa Bandung

Tabel 1.1. 2 Jarak Desa Bandung dari Pusat Pemerintahan, 2023

Jarak dari	Km
(1)	(2)
Pusat Pemerintahan Kecamatan	2
Pusat Pemerintahan Kota	10
Kota/Ibu Kota Kabupaten	11
Ibu Kota Provinsi	25

Sumber: Pemerintah Desa Bandung

Tabel 1.1. 3 Kondisi Jalan Darat Antar Desa, 2021-2023

Kondisi Jalan Darat	2021	2022	2023
(1)	(2)	(3)	(4)
Jenis Permukaan Jalan	Aspal/beton	Aspal/beton	Aspal/beton
Dapat Dilalui Kendaraan Bermotor Roda 4 atau Lebih	Sepanjang tahun	Sepanjang tahun	Sepanjang tahun

Sumber: Pemerintah Desa Bandung

Tabel 1.1. 4 Topologi Desa Bandung, 2021-2023

Topologi Kelurahan	2021	2022	2023
(1)	(2)	(3)	(4)
Persawahan	201	185	141
Perladangan	31	28	22
Perkebunan	30	27	22
Peternakan	71	65	53
Nelayan	-	-	-
Pertambangan/galian	-	-	-
Kerajinan dan industry kecil	72	85	102
Industri sedang dan besar	1	2	2
Jasa dan perdagangan	32	41	53

Sumber: Pemerintah Desa Bandung

BAB

02

PEMERINTAHAN

GOVERNMENT

JUMLAH RT DAN RW DI DESA BANDUNG 2023



RW 01

2 RT



RW 02

3 RT



RW 03

3 RT



Sumber/Source: Pemerintah Desa Bandung
Bandung Village Government

PEMERINTAHAN

Desa Bandung adalah salah satu desa di Kabupaten Pandeglang yang mempunyai struktur pemerintahan yang sama dengan desa lainnya. Unit pemerintahan di bawah desa terdiri atas beberapa Rukun Warga (RW) dan Rukun Tetangga (RT).

Pada tahun 2023, Desa Bandung mempunyai 3 Rukun Warga (RW) dan 8 Rukun Tetangga (RT), sedangkan pelaksanaan kegiatan pemerintahan dan pelayanan kepada masyarakat di Lingkungan Desa Bandung didukung oleh 9 orang aparat pemerintah yang terdiri dari 5 orang laki-laki dan 4 orang perempuan.

Dari 9 orang Aparat Pemerintah tersebut, sebagian besar 8 orang perangkat desa dan sebanyak 1 orang berstatus sebagai PNS. Komposisi pegawai didominasi oleh pegawai laki-laki dengan persentase 55,55%.

**DATA MONOGRAFI DESA
KEADAAN PADA BULAN DESEMBER 2023**

1. Nama Desa : Bandung
2. Tahun Pembentukan :
3. Dasar Hukum Pembentukan :
4. Nomor Kode Wilayah :
5. Nomor kode Pos :
6. Kecamatan : Banjar
7. Kabupaten/Kota : Pandeglang
8. Provinsi : Banten

Desa Bandung dipimpin oleh seorang Kepala Desa (Wahyu Kusnadiharja, S.AP) dan desa mempunyai tugas pokok menyelenggarakan urusan tata pemerintahan, ekonomi dan pembangunan, serta kesejahteraan dan pemberdayaan masyarakat dalam lingkup desa sesuai dengan visi dan misi Bupati sebagaimana dijabarkan dalam Rencana Pembangunan Jangka Menengah Daerah.

Dalam pelaksanaan tugas tersebut Lurah dibantu oleh:

1. Sekretaris Lurah :
2. Kasi Tata Pemerintahan :
3. Kasi Ekonomi dan Pembangunan :
4. Kasi Kemasyarakatan :
5. Kasi :
6. Kasi :
7. Kadus I :
8. Kadus II :

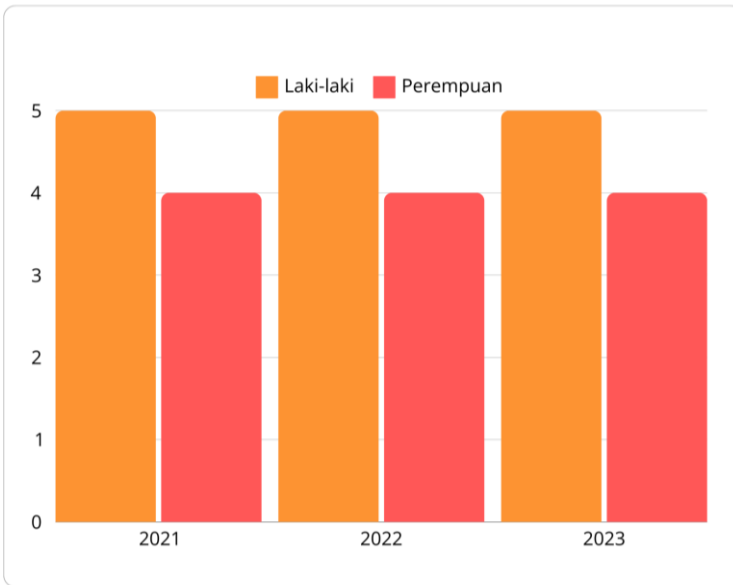

Sumber: Pemerintah Desa Bandung

Gambar 2. Jumlah Aparat Pemerintah Menurut Jenis Kelamin di Lingkungan Desa Bandung, 2021-2023

2.1 APARAT PEMERINTAH

Tabel 2.1. 1 Jumlah Aparat Pemerintah yang Bertugas di Lingkungan Desa Bandung, 2021-2023

Aparat Pemerintah	2021	2022	2023
(1)	(2)	(3)	(4)
Desa Bandung	9	9	9
Jumlah	9	9	9

Sumber: Pemerintah Desa Bandung

Tabel 2.1. 2 Jumlah Rukun Tetangga (RT) dan Rukun Warga (RW) di Desa Bandung, 2023

Wilayah	Rukun Tetangga	Lokasi
(1)	(2)	(3)
RW 01	2	di dalam desa
RW 02	3	di dalam desa
RW 03	3	di dalam desa
Jumlah	8	

Sumber: Pemerintah Desa Bandung

Tabel 2.1. 3 Jumlah Aparat Pemerintah Menurut Status Kepegawaian di Lingkungan Desa Bandung, 2021 - 2023

Tahun	PNS	CPNS	Perangkat Desa	Jumlah
(1)	(2)	(3)	(4)	(5)
2021	1	-	8	9
2022	1	-	8	9
2023	1	-	8	9

Sumber: Pemerintah Desa Bandung

Tabel 2.1. 4 Jumlah Aparat Pemerintah Menurut Jenis Kelamin di Lingkungan Desa Bandung, 2021 - 2023

Tahun	Aparat Pemerintah		Jumlah
	Laki-Laki	Perempuan	
(1)	(2)	(3)	(4)
2021	5	4	9
2022	5	4	9
2023	5	4	9

Sumber: Pemerintah Desa Bandung

Tabel 2.1. 5 Jumlah Aparat Pemerintah Menurut Kelompok Umur di Lingkungan Desa Bandung, 2021-2023

Tahun	20-29	30-39	40-49	50+	Jumlah
(1)	(2)	(3)	(4)	(5)	(6)
2021	9	2	2	-	13
2022	7	4	2	-	13
2023	6	3	2	1	12

Sumber: Pemerintah Desa Bandung

Tabel 2.1. 6 Jumlah Aparat Pemerintah Menurut Pendidikan Umum yang Ditamatkan di Lingkungan Desa Bandung 2023

Unit Kerja	SD	SMP	SMA	D3	S1	S2	Jumlah
(1)	(2)	(3)	(4)	(5)	(6)	(7)	(8)
2021	-	-	5	-	4	-	9
2022	-	-	5	-	4	-	9
2023	-	-	6	-	3	-	9

Sumber: Pemerintah Desa Bandung

2.2 PEGAWAI NEGERI SIPIL

Tabel 2.2. 1 Jumlah Aparat Pemerintah yang Berstatus PNS dan CPNS Menurut Jenis Kelamin di Lingkungan Desa Bandung, 2021-2023

Tahun	Laki-Laki	Perempuan	Jumlah
(1)	(2)	(3)	(4)
2021	1	-	1
2022	1	-	1
2023	1	-	1

Sumber: Pemerintah Desa Bandung

Tabel 2.2. 2 Jumlah Aparat Pemerintah yang Berstatus PNS dan CPNS Menurut Kelompok Umur di Lingkungan Desa Bandung, 2021-2023

Tahun	20-29	30-39	40-49	50+	Jumlah
(1)	(2)	(3)	(4)	(5)	(6)
2021	-	1	-	-	1
2022	-	1	-	-	1
2023	-	1	-	-	1

Sumber: Pemerintah Desa Bandung

JUMLAH PENDUDUK MENURUT UMUR DAN JENIS KELAMIN DI DESA BANDUNG, 2023

UMUR 0-14



260

244

UMUR 15-64



701

618

UMUR 65+



52

56

PENDUDUK

Penduduk adalah semua orang yang berdomisili di wilayah geografis Republik Indonesia selama enam bulan atau lebih dan atau mereka yang berdomisili kurang dari enam bulan tetapi bertujuan menetap. Rumah tangga adalah seseorang atau sekelompok orang yang mendiami sebagian atau seluruh bangunan fisik / sensus, dan biasanya tinggal bersama serta makan dari satu dapur. Yang dimaksud makan dari satu dapur yaitu jika pengurusan kebutuhan sehari-harinya dikelola bersama-sama menjadi satu.

Pada tahun 2023 jumlah penduduk di Desa Bandung sebesar 1.931 jiwa. Sedangkan sex ratio sebesar 110,12 di mana dalam setiap 100 penduduk perempuan terdapat 110 penduduk laki-laki.

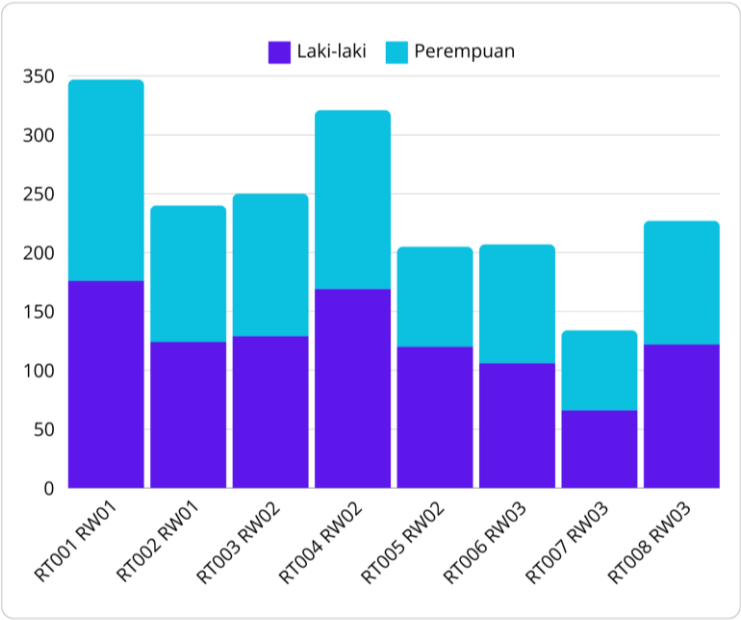

Sumber: Pemerintah Desa Bandung

Gambar 3. Jumlah Penduduk Desa Bandung Menurut Jenis Kelamin, 2023

3.1 PENDUDUK

Tabel 3.1. 1 Penduduk, Distribusi Persentase Penduduk dan Rasio Jenis Kelamin Menurut Wilayah di Desa Bandung, 2023

Wilayah	Jumlah Penduduk	Persentase Penduduk	Laki-laki
(1)	(2)	(3)	(4)
RT001 RW01	347	17,97	176
RT002 RW01	240	12,43	124
RT003 RW02	250	12,95	129
RT004 RW02	321	16,62	169
RT005 RW02	205	10,62	120
RT006 RW03	207	10,72	106
RT007 RW03	134	6,94	66
RT008 RW03	227	11,76	122
Jumlah	1.931	100	1012

Sumber: Pemerintah Desa Bandung

Lanjutan Tabel 3.1.1

Wilayah	Perempuan	Rasio Jenis Kelamin
(1)	(5)	(6)
RT001 RW01	171	102,92
RT002 RW01	116	106,90
RT003 RW02	121	106,61
RT004 RW02	152	111,18
RT005 RW02	85	141,18
RT006 RW03	101	104,95
RT007 RW03	68	97,06
RT008 RW03	105	116,19
Jumlah	919	110,12

Sumber: Pemerintah Desa Bandung

Tabel 3.1. 2 Jumlah Penduduk Menurut Kelompok Umur dan Jenis Kelamin di Desa Bandung, 2023

Kelompok Umur	Jenis Kelamin		Jumlah
	Laki-Laki	Perempuan	
(1)	(2)	(3)	(4)
0 - 14	260	244	504
15 - 64	701	618	1.319
65+	52	56	108
Jumlah	1.013	918	1.931

Sumber: Pemerintah Desa Bandung

**BANYAKNYA SEKOLAH
MENURUT JENJANG PENDIDIKAN
DI DESA BANDUNG, 2023**

SD**2****MI****1****MTS****1**

PENDIDIKAN

Pendidikan merupakan salah satu faktor kebutuhan dasar untuk setiap manusia sehingga upaya mencerdaskan kehidupan bangsa melalui pendidikan merupakan bagian dari upaya peningkatan kesejahteraan rakyat.

Pada saat ini, perhatian pemerintah Kabupaten Pandeglang akan pendidikan cukup baik tercermin dari tersedianya sarana dan prasarana pendidikan yang cukup memadai dari anak usia dini (Pra Sekolah) seperti Taman Kanak-kanak (TK) hingga Sekolah Lanjutan Atas .

Menurut data dari Kantor Desa Bandung pada tahun 2023 jumlah Sekolah Dasar (SD) di Desa Bandung berjumlah 2 SD Negeri dan terdapat 1 Madrasah Ibtidaiyah (MI) Swasta serta 1 Madrasah Tsanawiyah (MTs) Swasta.

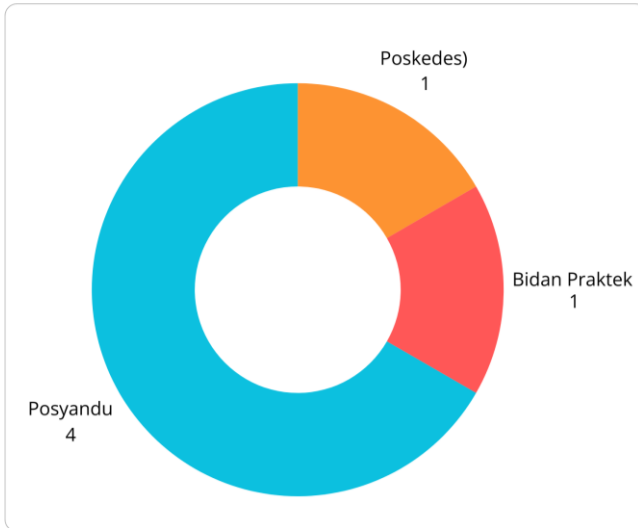

Sumber: Pemerintah Desa Bandung

Gambar 4. Banyaknya Fasilitas Kesehatan Menurut Jenis di Desa Bandung, 2023

4.1 PENDIDIKAN

Tabel 4.1. 1 Banyaknya Sekolah Menurut Jenjang Pendidikan di Desa Bandung, 2023

Jenjang Pendidikan	Negeri	Swasta	Jumlah
(1)	(2)	(3)	(4)
Sekolah Dasar (SD)	2	-	2
Madrasah Ibtidaiyah (MI)	-	1	1
Sekolah Menengah Pertama (SMP)	-	-	-
Madrasah Tsanawiyah (MTs)	-	1	1
Sekolah Menengah Atas (SMA)	-	-	-
Madrasah Aliyah (MA)	-	-	-
Sekolah Menengah Kejuruan (SMK)	-	-	-
Akademi/Perguruan Tinggi	-	-	-
Jumlah	2	2	4

Sumber: Pemerintah Desa Bandung

Tabel 4.1. 2 Kemudahan Untuk Mencapai Sarana Pendidikan Terdekat Bagi Desa/Kelurahan yang Tidak ada Sarana Pendidikan Menurut Desa/Kelurahan dan Jenjang Pendidikan di Desa Bandung, 2023

Sarana Pendidikan	Cara Untuk Mengakses Sarana Pendidikan
(1)	(2)
Sekolah Dasar (SD)	jalan kaki/kendaraan
Madrasah Ibtidaiyah (MI)	jalan kaki/kendaraan
Sekolah Menengah Pertama (SMP)	kendaraan
Madrasah Tsanawiyah (MTs)	jalan kaki/kendaraan
Sekolah Menengah Atas (SMA)	kendaraan
Madrasah Aliyah (MA)	kendaraan
Sekolah Menengah Kejuruan (SMK)	kendaraan
Akademi/Perguruan Tinggi	kendaraan

Sumber: Pemerintah Desa Bandung

4.2 KESEHATAN

Tabel 4.2. 1 Banyaknya Fasilitas Kesehatan Menurut Jenis di Desa Bandung, 2023

Fasilitas Kesehatan	Banyaknya Fasilitas Kesehatan
(1)	(2)
Rumah Sakit	-
RS Bersalin	-
Balai Pengobatan	-
Puskesmas	-
Puskesmas Pembantu	-
Pos Kesehatan Desa (Poskedes)	1
Bidan Praktek	1
Posyandu	4
Dokter Praktek	-
Jumlah	6

Sumber: Pemerintah Desa Bandung

Tabel 4.2. 2 Jumlah Tenaga Kesehatan di Puskesmas Kecamatan Banjar, 2023

Tenaga Kesehatan	Puskesmas Kecamatan Banjar
(1)	(2)
Kesehatan Masyarakat	20
Sanitasi	4
Analisis.Lab	-
TEM & P.RONTG	-
P.Anestesi	-
Fisiotherapis	-
Tenaga Farmasi	-
Tenaga Gizi	-
Perawat	-
Bidan	3
Dokter Spesialis	-
Dokter Umum	-
Dokter Gigi	-
Jumlah	27

Sumber: Pemerintah Desa Bandung

Tabel 4.2. 3 Jumlah Jenis Penyakit di Puskesmas Kecamatan Banjar, 2023

Jenis Penyakit	Puskesmas Kecamatan Banjar
(1)	(2)
TB. Paru Klinis	1
TB. Paru BTA (+)	2
Pnumonia	-
Campak	-
DBD	1
Hepatitis	-
Disentri	-
Typoid	-
Jumlah	4

Sumber: Pemerintah Desa Bandung

Tabel 4.2. 4 Jumlah Penyakit DBD dan Diare yang Ditangani di Puskesmas Kecamatan Banjar, 2023

Puskesmas	DBD		Diare	
	Jumlah Penderita	Jumlah Ditangani	Jumlah Penderita	Jumlah Ditangani
(1)	(2)	(3)	(4)	(5)
Kec. Banjar	-	-	-	-

Sumber: Pemerintah Desa Bandung

Tabel 4.2. 5 Jumlah Kunjungan Rawat Inap dan Rawat Jalan di Puskesmas Kecamatan Banjar, 2023

Puskesmas	Rawat Inap	Rawat Jalan	Jumlah
(1)	(2)	(3)	(4)
Kec. Banjar	8	21	29

Sumber: Pemerintah Desa Bandung

Tabel 4.2. 6 Jumlah Pelayanan Kesehatan Gigi dan Mulut di Puskesmas Kecamatan Banjar, 2023

Puskesmas	Tumpatan Gigi Tetap	Pencabutan Gigi Tetap	Jumlah Kasus Gigi
(1)	(2)	(3)	(4)
Kec. Banjar	11	5	16

Sumber: Pemerintah Desa Bandung

Tabel 4.2. 7 Jumlah Pasangan Usia Subur (PUS), Peserta KB Aktif dan Peserta KB Baru di Puskesmas Kecamatan Banjar, 2023

Puskesmas	PUS	Peserta KB Aktif	Peserta KB Baru
(1)	(2)	(3)	(4)
Kec. Banjar	302	275	34

Sumber: Pemerintah Desa Bandung

Tabel 4.2. 8 Jumlah Peserta KB Baru Menurut Alat Kontrasepsi di Puskesmas Kecamatan Banjar, 2023

Alat Kontrasepsi	Puskesmas Kecamatan Banjar, Jumlah Peserta KB Baru
(1)	(2)
MOP/ MOW	1
IUD	-
IMPLANT	11
Suntik	15
PIL	1
Kondom	6
Jumlah	34

Sumber: Pemerintah Desa Bandung

Tabel 4.2. 9 Jumlah Peserta KB Aktif Menurut Jenis Kontrasepsi di Puskesmas Kecamatan Banjar, 2023

Alat Kontrasepsi	Puskesmas Kecamatan Banjar, Jumlah Peserta KB Aktif
(1)	(2)
KONDOM	3
SUNTIK	244
PIL	17
AKDR	3
MOV dan MOP	1
IMPLAN	7
Jumlah	275

Sumber: Pemerintah Desa Bandung

Tabel 4.2. 10 Persentase Kunjungan Ibu Hamil di Puskesmas
Kecamatan Banjar, 2023

Puskesmas	Ibu Hamil	K1	Persentase K1 (%)	K4	Persentase K4 (%)
(1)	(2)	(3)	(4)	(5)	(6)
Kec. Banjar	39	39	100 %	39	100 %

Sumber: Pemerintah Desa Bandung

Tabel 4.2. 11 Jumlah Ibu Hamil Mendapatkan Tablet Tambah Darah dan Ibu Nifas Mendapatkan Vitamin di Puskesmas Kecamatan Banjar, 2023

Puskesmas	Ibu Hamil Mendapatkan Tablet Tambah Darah	Ibu Nifas Mendapatkan Vitamin
(1)	(2)	(3)
Kec. Banjar	39	34

Sumber: Pemerintah Desa Bandung

Tabel 4.2. 12 Persentase Pertolongan Persalinan oleh Tenaga Kesehatan di Puskesmas Kecamatan Banjar, 2023

Puskesmas	Ibu Hamil	Persalinan	Pertolongan Persalinan oleh Tenaga Kesehatan	Persentase Pertolongan Persalinan (%)
(1)	(2)	(3)	(4)	(5)
Kec. Banjar	39	34	34	100

Sumber: Pemerintah Desa Bandung

Tabel 4.2. 13 Jumlah Kematian Ibu di Puskesmas Kecamatan Banjar, 2023

Puskesmas	Kematian Ibu			
	Ibu Hamil	Ibu Bersalin	Ibu Nifas	Persentase
(1)	(2)	(3)	(4)	(5)
Kec. Banjar	-	-	-	-

Sumber: Pemerintah Desa Bandung

Tabel 4.2. 14 Jumlah Posyandu Menurut kategori Posyandu di Desa Bandung, 2023

Kategori Posyandu	Jumlah Posyandu
(1)	(2)
DAHLIA 1	1
DAHLIA 2	1
DAHLIA 3	1
DAHLIA 4	1
Jumlah	4

Sumber: Pemerintah Desa Bandung

Tabel 4.2. 15 Jumlah Cakupan Imunisasi Bayi di Desa Bandung, 2023

Kategori Posyandu	Jumlah Posyandu
(1)	(2)
HB0	33
BCG	33
DPT-HB-Hib3	33
POLIO 4*	33
CAMPAK/MR	33
IMUNISASI DASAR LENGKAP	33
Jumlah	198

Sumber: Pemerintah Desa Bandung

Tabel 4.2. 16 Jumlah Bayi Yang Diberi ASI Eksklusif di Desa Bandung, 2023

Desa	Jumlah Bayi	Jumlah Bayi Yang Diberi ASI Eksklusif
(1)	(2)	(3)
Desa Bandung	33	33

Sumber: Pemerintah Desa Bandung

Tabel 4.2. 17 Jumlah Bayi Lahir Hidup dan Mati di Desa Bandung, 2023

Desa	Lahir Hidup	Lahir Mati	Jumlah
(1)	(2)	(3)	(4)
Desa Bandung	32	1	33

Sumber: Pemerintah Desa Bandung

Tabel 4.2. 18 Jumlah Bayi Lahir Hidup, Bayi Baru Lahir Ditimbang dan Bayi Berat Badan Rendah (BBLR) di Desa Bandung, 2023

Desa	Lahir Hidup	Bayi Baru Lahir Ditimbang	BBLR	Persentase
(1)	(2)	(3)	(4)	(5)
Desa Bandung	33	33	0	0

Sumber: Pemerintah Desa Bandung

Tabel 4.2. 19 Jumlah Balita Stunting di Desa Bandung, 2023

Desa	Stunting
(1)	(2)
Desa Bandung	0

Sumber: Pemerintah Desa Bandung

Tabel 4.2. 20 Banyaknya Penderita Cacat Menurut Jenis Kecacatan Per RT di Desa Bandung, 2023

Wilayah	Buta	Bisu Tuli	Tuna Daksa	Tuna Grahita	Jumlah
(1)	(2)	(3)	(4)	(5)	(6)
RT001 RW01	-	-	-	-	-
RT002 RW01	-	-	1	-	-
RT003 RW02	-	-	-	-	-
RT004 RW02	-	-	-	1	-
RT005 RW02	-	1	-	1	-
RT006 RW03	-	-	-	-	-
RT007 RW03	-	-	-	-	-
RT008 RW03	-	-	-	1	-
Jumlah	-	1	1	3	-

Sumber: Pemerintah Desa Bandung

Tabel 4.2. 21 Kemudahan Mencapai Sarana Kesehatan Terdekat Bagi RT yang Tidak ada Sarana Kesehatan, 2023

Wilayah	Rumah Sakit		Rumah Sakit Bersalin	
(1)	(2)	(3)	(4)	(5)
	Jarak (Km)	Kemudahan	Jarak (Km)	Kemudahan
RT001 RW01	8	Mudah	7	Mudah
RT002 RW01	8	Mudah	7	Mudah
RT003 RW02	8	Mudah	7	Mudah
RT004 RW02	8	Mudah	7	Mudah
RT005 RW02	8	Mudah	7	Mudah
RT006 RW03	8	Mudah	7	Mudah
RT007 RW03	8	Mudah	7	Mudah
RT008 RW03	9	Mudah	8	Mudah

Sumber: Pemerintah Desa Bandung

Lanjutan Tabel 4.2.21

Wilayah	Poliklinik/Balai Pengobatan		Puskesmas Dengan Rawat Inap	
	(6)	(7)	(6)	(7)
(1)	Jarak (Km)	Kemudahan	Jarak (Km)	Kemudahan
RT001 RW01	2	Mudah	3	Mudah
RT002 RW01	2	Mudah	3	Mudah
RT003 RW02	2	Mudah	3	Mudah
RT004 RW02	2	Mudah	3	Mudah
RT005 RW02	2	Mudah	3	Mudah
RT006 RW03	2	Mudah	3	Mudah
RT007 RW03	2	Mudah	3	Mudah
RT008 RW03	2	Mudah	2	Mudah

Sumber: Pemerintah Desa Bandung

Lanjutan Tabel 4.2.21

Wilayah	Puskesmas Tanpa Rawat Inap		Apotek		
	(1)	(6)	(7)	(6)	(7)
		Jarak (Km)	Kemudahan	Jarak (Km)	Kemudahan
RT001 RW01		3	Mudah	3	Mudah
RT002 RW01		3	Mudah	3	Mudah
RT003 RW02		3	Mudah	3	Mudah
RT004 RW02		3	Mudah	3	Mudah
RT005 RW02		3	Mudah	3	Mudah
RT006 RW03		3	Mudah	3	Mudah
RT007 RW03		3	Mudah	3	Mudah
RT008 RW03		3	Mudah	4	Mudah

Sumber: Pemerintah Desa Bandung

Tabel 4.2. 22 Banyaknya Warga Penderita Gizi Buruk Menurut Desa Bandung, 2021-2023

Wilayah	2021	2022	2023
(1)	(2)	(3)	(4)
RT001 RW01	-	-	-
RT002 RW01	-	-	-
RT003 RW02	-	-	-
RT004 RW02	-	-	-
RT005 RW02	-	-	-
RT006 RW03	-	-	-
RT007 RW03	-	-	-
RT008 RW03	-	-	-
Jumlah	-	-	-

Sumber: Pemerintah Desa Bandung

Tabel 4.2. 23 Jumlah Penerima Bantuan di Desa Bandung, 2023

Wilayah	Raskin	BPNT	Bedah Rumah	BLT	PKH
(1)	(2)	(3)	(4)	(5)	(6)
RT001 RW01	31	25	-	1	20
RT002 RW01	27	25	-	2	12
RT003 RW02	23	21	-	7	14
RT004 RW02	35	30	-	2	13
RT005 RW02	22	17	-	-	14
RT006 RW03	19	15	-	2	9
RT007 RW03	14	13	-	-	8
RT008 RW03	28	19	-	3	15
Jumlah	199	165	-	17	105

Sumber: Pemerintah Desa Bandung

Tabel 4.2. 24 Jumlah Sarana Ibadah di Desa Bandung, 2023

Kelurahan	Masjid	Musholla	Pura	Vihara	Jumlah
(1)	(2)	(3)	(4)	(5)	(6)
RT001 RW01	-	1	-	-	-
RT002 RW01	-	-	-	-	-
RT003 RW02	1	-	-	-	-
RT004 RW02	-	-	-	-	-
RT005 RW02	-	1	-	-	-
RT006 RW03	1	1	-	-	-
RT007 RW03	-	-	-	-	-
RT008 RW03	1	-	-	-	-
Jumlah	3	3	-	-	-

Sumber: Pemerintah Desa Bandung

Tabel 4.2. 25 Jumlah Majelis Ta'lim dan Guru Ngaji di Desa Bandung, 2023

Wilayah	Majlis Ta'lim
(1)	(2)
RT001 RW01	1
RT002 RW01	-
RT003 RW02	1
RT004 RW02	2
RT005 RW02	-
RT006 RW03	-
RT007 RW03	-
RT008 RW03	1
Jumlah	5

Sumber: Pemerintah Desa Bandung

Tabel 4.2. 26 Jumlah Muzaki dan Mustahiq di Desa Bandung, 2023

Wilayah	Muzaki
(1)	(2)
RT001 RW01	10
RT002 RW01	8
RT003 RW02	7
RT004 RW02	10
RT005 RW02	6
RT006 RW03	9
RT007 RW03	8
RT008 RW03	11
Jumlah	69

Sumber: Pemerintah Desa Bandung

Tabel 4.2. 27 Jumlah Pernikahan Per Kelurahan di Desa Bandung, 2023

Wilayah	Pernikahan
(1)	(2)
RT001 RW01	4
RT002 RW01	5
RT003 RW02	5
RT004 RW02	5
RT005 RW02	6
RT006 RW03	1
RT007 RW03	5
RT008 RW03	4
Jumlah	35

Sumber: Pemerintah Desa Bandung

Tabel 4.2. 28 Luas Tanah Wakaf Per Kelurahan di Desa Bandung, 2023

Wilayah	Luas (m ²)
(1)	(2)
RT001 RW01	-
RT002 RW01	30.000
RT003 RW02	-
RT004 RW02	-
RT005 RW02	64
RT006 RW03	212
RT007 RW03	-
RT008 RW03	144
Jumlah	30.420

Sumber: Pemerintah Desa Bandung

Tabel 4.2. 29 Jumlah Ulama, Mubaligh dan Khotib di Desa Bandung, 2023

Wilayah	Ulama
(1)	(2)
RT001 RW01	1
RT002 RW01	-
RT003 RW02	4
RT004 RW02	5
RT005 RW02	2
RT006 RW03	5
RT007 RW03	1
RT008 RW03	3
Jumlah	21

Sumber: Pemerintah Desa Bandung

Tabel 4.2. 30 Banyaknya Kejadian Bencana Alam Menurut Desa/Kelurahan dan Jenis Bencana Alam di Desa Bandung, 2023

Wilayah	Gempa Bumi	Tsunami	Gunung Meletus	Tanah Longsor
(1)	(2)	(3)	(4)	(5)
RT001 RW01	2	-	-	1
RT002 RW01	2	-	-	-
RT003 RW02	2	-	-	-
RT004 RW02	2	-	-	-
RT005 RW02	2	-	-	-
RT006 RW03	2	-	-	-
RT007 RW03	2	-	-	-
RT008 RW03	2	-	-	1
Jumlah	16	-	-	2

Sumber: Pemerintah Desa Bandung

Tabel 4.2. 31 Banyaknya Korban Jiwa Akibat Bencana Alam Menurut Desa/Kelurahan dan Jenis Bencana Alam di Desa Bandung, 2023

Wilayah	Gempa Bumi	Tsunami	Gunung Meletus	Tanah Longsor
(1)	(2)	(3)	(4)	(5)
RT001 RW01	-	-	-	-
RT002 RW01	-	-	-	-
RT003 RW02	-	-	-	-
RT004 RW02	-	-	-	-
RT005 RW02	-	-	-	-
RT006 RW03	-	-	-	-
RT007 RW03	-	-	-	-
RT008 RW03	-	-	-	-
Jumlah	-	-	-	-

Sumber: Pemerintah Desa Bandung

Tabel 4.2. 32 Keberadaan Fasilitas/Upaya Antisipasi/Mitigasi Bencana Alam Menurut Desa/Kelurahan di Desa Bandung , 2023

Wilayah	Sistem Peringatan Dini Bencana Alam	Sistem Peringatan Dini Khusus Tsunami
-1	-2	-2
RT001 RW01	Tidak Ada	Tidak Ada
RT002 RW01	Tidak Ada	Tidak Ada
RT003 RW02	Tidak Ada	Tidak Ada
RT004 RW02	Tidak Ada	Tidak Ada
RT005 RW02	Tidak Ada	Tidak Ada
RT006 RW03	Tidak Ada	Tidak Ada
RT007 RW03	Tidak Ada	Tidak Ada
RT008 RW03	Tidak Ada	Tidak Ada

Sumber: Pemerintah Desa Bandung

Lanjutan Tabel 4.2.32

Wilayah	Perlengkapan Keselamatan	Rambu-Rambu dan Jalur Evakuasi Bencana
-1	-2	-2
RT001 RW01	Tidak Ada	Ada
RT002 RW01	Tidak Ada	Ada
RT003 RW02	Tidak Ada	Tidak Ada
RT004 RW02	Tidak Ada	Tidak Ada
RT005 RW02	Tidak Ada	Tidak Ada
RT006 RW03	Tidak Ada	Ada
RT007 RW03	Tidak Ada	Tidak Ada
RT008 RW03	Tidak Ada	Ada

Sumber: Pemerintah Desa Bandung

Lanjutan Tabel 4.2.32

Wilayah	Pembuatan, Perawatan, atau Normalisasi: Sungai, Kanal, Tanggul, Parit, Drainase, Waduk, Pantai, dll
-1	-2
RT001 RW01	Sedang Direncanakan
RT002 RW01	Sedang Direncanakan
RT003 RW02	Sedang Direncanakan
RT004 RW02	Sedang Direncanakan
RT005 RW02	Sedang Direncanakan
RT006 RW03	Sedang Direncanakan
RT007 RW03	Sedang Direncanakan
RT008 RW03	Sedang Direncanakan

Sumber: Pemerintah Desa Bandung

Tabel 4.2. 33 Wilayah RT Menurut Penggunaan Fasilitas Tempat Buang Air Besar Sebagian Besar Keluarga di Desa Bandung, 2021-2023

Wilayah	Fasilitas Tempat Buang Air Besar		
	2021	2022	2023
(1)	(2)	(3)	(4)
RT001 RW01	Jamban Sendiri	Jamban Sendiri	Jamban Sendiri
RT002 RW01	Jamban Sendiri	Jamban Sendiri	Jamban Sendiri
RT003 RW02	Jamban Sendiri	Jamban Sendiri	Jamban Sendiri
RT004 RW02	Jamban Sendiri	Jamban Sendiri	Jamban Sendiri
RT005 RW02	Jamban Sendiri	Jamban Sendiri	Jamban Sendiri
RT006 RW03	Jamban Sendiri	Jamban Sendiri	Jamban Sendiri
RT007 RW03	Jamban Sendiri	Jamban Sendiri	Jamban Sendiri
RT008 RW03	Jamban Sendiri	Jamban Sendiri	Jamban Sendiri

Sumber: Pemerintah Desa Bandung

BANYAKNYA KELUARGA PENGGUNA LISTRIK PLN DI DESA BANDUNG 2023

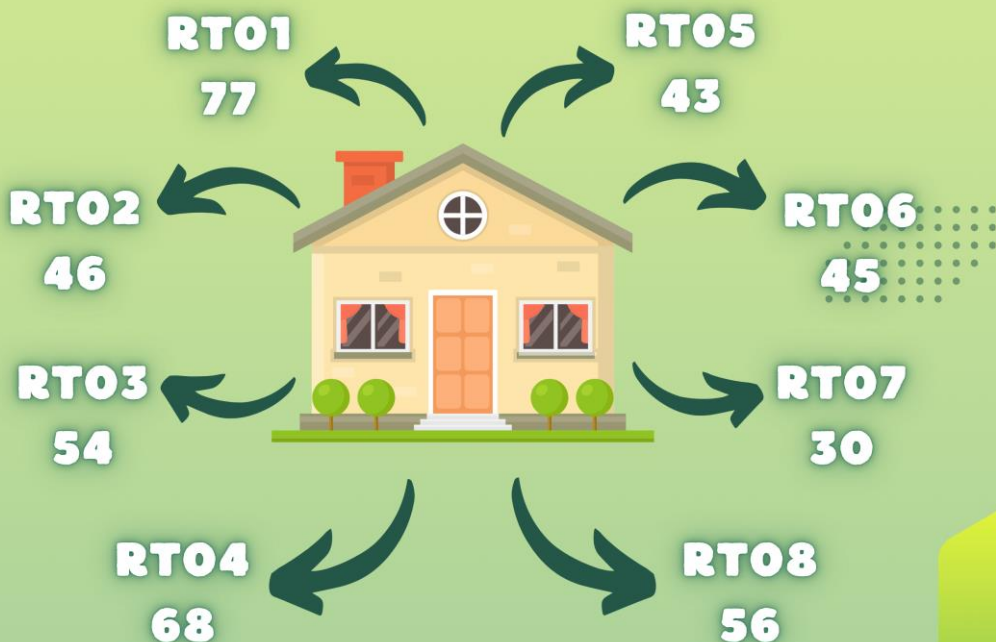

TOTAL 419

INDUSTRI DAN ENERGI

Sektor Industri Pengolahan dapat dibedakan menjadi empat jenis yaitu Industri Besar, Industri Sedang, Industri Kecil dan Industri Rumah tangga. Pada Tahun 2023 di Desa Bandung terdapat 104 Industri Kecil yang terdiri dari 2 Industri Emping dan 102 Industri Anyaman.

Sumber penerangan jalan utama di Desa Bandung adalah sumber penerangan dari listrik pemerintah di masing-masing dusun dan semua keluarga di Desa Bandung sudah menggunakan listrik PLN.

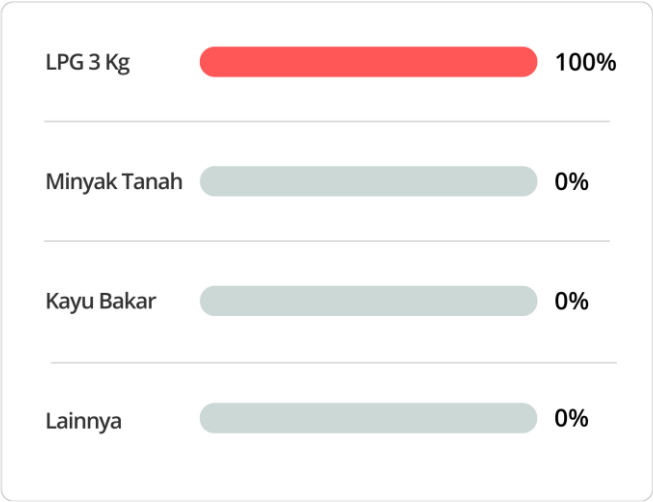

Sumber: Pemerintah Desa Bandung

Gambar 5. Banyaknya RT Menurut Jenis Bahan Bakar Untuk Memasak yang Digunakan Oleh Sebagian Besar

5.1 INDUSTRI

Tabel 5.1. 1 Jumlah Perusahaan Industri Besar/Sedang dan Kecil di Desa Bandung, 2023

Wilayah	Jenis Industri
	Besar / Sedang
(1)	(2)
RT001 RW01	-
RT002 RW01	-
RT003 RW02	-
RT004 RW02	-
RT005 RW02	-
RT006 RW03	-
RT007 RW03	-
RT008 RW03	-
Jumlah	-

Sumber: Pemerintah Desa Bandung

Lanjutan Tabel 5.1.1

Wilayah	Jenis Industri			Jumlah
	Kecil			
	Emping	Anyaman	Kopi / Lainnya	
(1)	(3)	(4)	(5)	(6)
RT001 RW01	-	-	1	1
RT002 RW01	-	15	-	15
RT003 RW02	1	12	-	13
RT004 RW02	-	15	-	15
RT005 RW02	-	15	-	15
RT006 RW03	-	15	-	15
RT007 RW03	1	15	-	16
RT008 RW03	-	15	-	15
Jumlah	2	102	-	104

Sumber: Pemerintah Desa Bandung

Tabel 5.1. 2 Jumlah Tenaga Kerja Industri Besar/Sedang dan Kecil di Desa Bandung, 2023

Wilayah	Jenis Industri
	Besar / Sedang
(1)	(2)
RT001 RW01	-
RT002 RW01	-
RT003 RW02	-
RT004 RW02	-
RT005 RW02	-
RT006 RW03	-
RT007 RW03	-
RT008 RW03	-
Jumlah	-

Sumber: Pemerintah Desa Bandung

Lanjutan Tabel 5.1.2

Wilayah	Jenis Industri			Jumlah
	Emping	Kecil Anyaman	Kopi / Lainnya	
(1)	(3)	(4)	(5)	(6)
RT001 RW01	-	-	1	1
RT002 RW01	-	15	-	15
RT003 RW02	1	12	-	13
RT004 RW02	-	15	-	15
RT005 RW02	-	15	-	15
RT006 RW03	-	15	-	15
RT007 RW03	1	15	-	16
RT008 RW03	-	15	-	15
Jumlah	2	102	-	104

Sumber: Pemerintah Desa Bandung

5.2 ENERGI

Tabel 5.2. 1 Banyaknya Keluarga dan Jenis Pengguna Listrik di Desa Bandung, 2023

Wilayah	Pengguna Listrik			Bukan Pengguna Listrik
	PLN	Non PLN	Jumlah	
(1)	(2)	(3)	(4)	(5)
RT001 RW01	77	-	77	-
RT002 RW01	46	-	46	-
RT003 RW02	54	-	54	-
RT004 RW02	68	-	68	-
RT005 RW02	43	-	43	-
RT006 RW03	45	-	45	-
RT007 RW03	30	-	30	-
RT008 RW03	56	-	56	-
Jumlah	419	-	419	-

Sumber: Pemerintah Desa Bandung

Tabel 5.2. 2 Banyaknya RT Menurut Keberadaan Penerangan Jalan
Utama RT di Desa Bandung, 2021-2023

Penerangan Jalan Utama	2021	2022	2023
(1)	(2)	(3)	(4)
Sumber Penerangan Jalan Utama			
Listrik Pemerintah	2	2	2
Listrik Non Pemerintah	-	-	-
Non Listrik	-	-	-
Jumlah	2	2	2

Sumber: Pemerintah Desa Bandung

Tabel 5.2. 3 Banyaknya RT Menurut Jenis Bahan Bakar untuk Memasak yang Digunakan Oleh Sebagian Besar Keluarga di Desa Bandung, 2021-2023

Jenis Bahan Bakar	2021	2022	2023
(1)	(2)	(3)	(4)
Gas Kota	-	-	-
LPG 3 Kg	8	8	8
LPG lebih dari 3 Kg	-	-	-
Minyak Tanah	-	-	-
Kayu Bakar	-	-	-
Lainnya	-	-	-
Jumlah	8	8	8

Sumber: Pemerintah Desa Bandung

Tabel 5.2. 4 Banyaknya RT Menurut Sumber Air Minum Sebagian Besar Keluarga di Desa Bandung, 2021-2023

Sumber Air Minum	2021	2021	2023
(1)	(2)	(3)	(4)
Air Kemasan Bermerk	-	-	-
Air Isi Ulang	40	119	121
Ledeng Dengan Meteran	-	-	-
Ledeng Tanpa Meteran	-	-	-
Sumur Bor atau Pompa	379	300	298
Sumur	-	-	-
Mata Air	-	-	-
Sungai/Danau/Kolam/Waduk/Situ/ Embung/Bendungan	-	-	-
Air Hujan	-	-	-
Lainnya	-	-	-
Jumlah	419	419	419

Sumber: Pemerintah Desa Bandung

JUMLAH FASILITAS PERDAGANGAN DI DESA BANDUNG, 2023

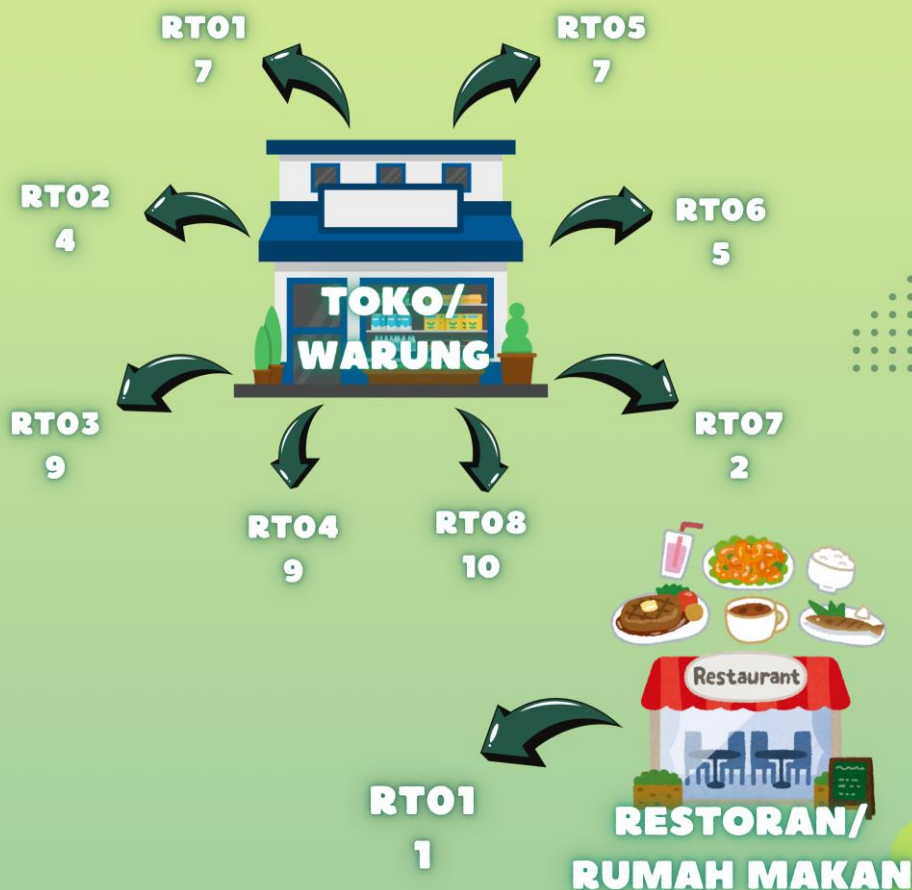

PERDAGANGAN

Perdagangan merupakan pekerjaan membeli barang dan menjualnya di tempat lain untuk memperoleh keuntungan. Perdagangan sangatlah berperan penting dalam meningkatkan pembangunan ekonomi. Untuk sarana perdagangan di Desa Bandung terdapat 53 Toko/Warung, 1 Restoran, 6 Bengkel Mobil/Motor dan 1 Restoran.

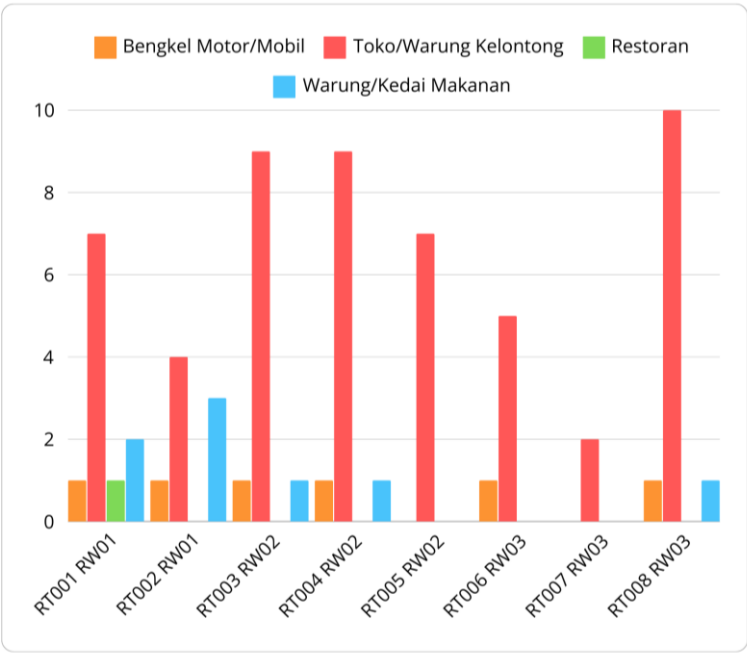

Sumber: Pemerintah Desa Bandung

Gambar 6. Banyaknya Sarana dan Prasarana Ekonomi Menurut RT dan Jenisnya di Desa Bandung, 2023

6.1 PERDAGANGAN

Tabel 6.1. 1 Jumlah Fasilitas Perdagangan Per RT di Desa Bandung, 2023

Wilayah	Pasar Dengan Bangunan Permanen	Toko / Warung	Toserba/ Swalayan	Restoran/ Rumah Makan
(1)	(2)	(3)	(4)	(5)
RT001 RW01	-	7	-	1
RT002 RW01	-	4	-	-
RT003 RW02	-	9	-	-
RT004 RW02	-	9	-	-
RT005 RW02	-	7	-	-
RT006 RW03	-	5	-	-
RT007 RW03	-	2	-	-
RT008 RW03	-	10	-	-
Jumlah	-	53	-	1

Sumber: Pemerintah Desa Bandung

Tabel 6.1. 2 Jumlah Fasilitas Bengkel Motor/Mobil dan Pom Bensin di
Desa Bandung, 2023

Wilayah	Bengkel Motor/Mobil	Pom Bensin
(1)	(2)	(3)
RT001 RW01	1	-
RT002 RW01	1	-
RT003 RW02	1	-
RT004 RW02	1	-
RT005 RW02	-	-
RT006 RW03	1	-
RT007 RW03	-	-
RT008 RW03	1	-
J U M L A H	6	-

Sumber: Pemerintah Desa Bandung

Tabel 6.1. 3 Banyaknya Sarana dan Prasarana Ekonomi Menurut RT dan Jenisnya di Desa Bandung, 2023

Wilayah	Bengkel Motor/Mobil	Pom Bensin	Pasar dengan Bangunan Semi Permanen	Pasar Tanpa Bangunan
(1)	(2)	(3)	(4)	(5)
RT001 RW01	1	-	-	-
RT002 RW01	1	-	-	-
RT003 RW02	1	-	-	-
RT004 RW02	1	-	-	-
RT005 RW02	-	-	-	-
RT006 RW03	1	-	-	-
RT007 RW03	-	-	-	-
RT008 RW03	1	-	-	-
Jumlah	6	-	-	-

Sumber: Pemerintah Desa Bandung

Lanjutan Tabel 6.1.3

Wilayah	Minimarket/ Swalayan	Toko/ Warung Kelontong	Restoran/ Rumah Makan
(1)	(6)	(7)	(8)
RT001 RW01	-	7	1
RT002 RW01	-	4	-
RT003 RW02	-	9	-
RT004 RW02	-	9	-
RT005 RW02	-	7	-
RT006 RW03	-	5	-
RT007 RW03	-	2	-
RT008 RW03	-	10	-
Jumlah	-	53	1

Sumber: Pemerintah Desa Bandung

Lanjutan Tabel 6.1.3

Wilayah	Warung/ Kedai Makanan	Hotel	Hostel/Motel/Losmen/ Wisma
(1)	(9)	(10)	(11)
RT001 RW01	2	-	-
RT002 RW01	3	-	-
RT003 RW02	1	-	-
RT004 RW02	1	-	-
RT005 RW02	-	-	-
RT006 RW03	-	-	-
RT007 RW03	-	-	-
RT008 RW03	1	-	-
Jumlah	8	-	-

Sumber: Pemerintah Desa Bandung

JUMLAH OBJEK WISATA DESA BANDUNG MENURUT JENIS WISATA, 2023

EKO WISATA/ AGRO WISATA



1

SUPERMARKET



WISATA BELANJA

PARIWISATA

Desa wisata adalah desa yang dijadikan tempat wisata karena daya tarik yang dimilikinya. Desa wisata merupakan suatu bentuk integrasi antara atraksi, akomodasi dan fasilitas pendukung. Desa wisata disajikan dalam suatu struktur kehidupan masyarakat yang menyatu dengan tata cara dan tradisi yang berlaku.

Desa wisata biasanya memenuhi semua unsur wisata yang memiliki potensi daya tarik, seperti wisata alam, wisata budaya, dan wisata hasil buatan manusia. Desa wisata biasanya dibuat di satu kawasan tertentu dengan didukung oleh atraksi, akomodasi, dan fasilitas lainnya. Desa wisata secara keseluruhan mengintegrasikan semua unsur tersebut di suatu desa, untuk mengangkat keunikan dan kearifan lokal setempat.

Jumlah jenis objek wisata di Desa Bandung ada 2 yaitu Agro Wisata dan Wisata Belanja dengan jenis wahana/paket objek wisata adalah Outbound, Edukasi Anyaman Pandan, Pengembangbiakan Ikan Mas Si Nyonya, Edukasi Pertanian Padi, Track Sepeda, Camping Ground, Wisata Kuliner, Paket Memancing dan Kesenian Lokal. Dengan jumlah pengunjung tertinggi pada tahun 2023 yaitu Wisata Kuliner dengan jumlah 4.473 pengunjung.

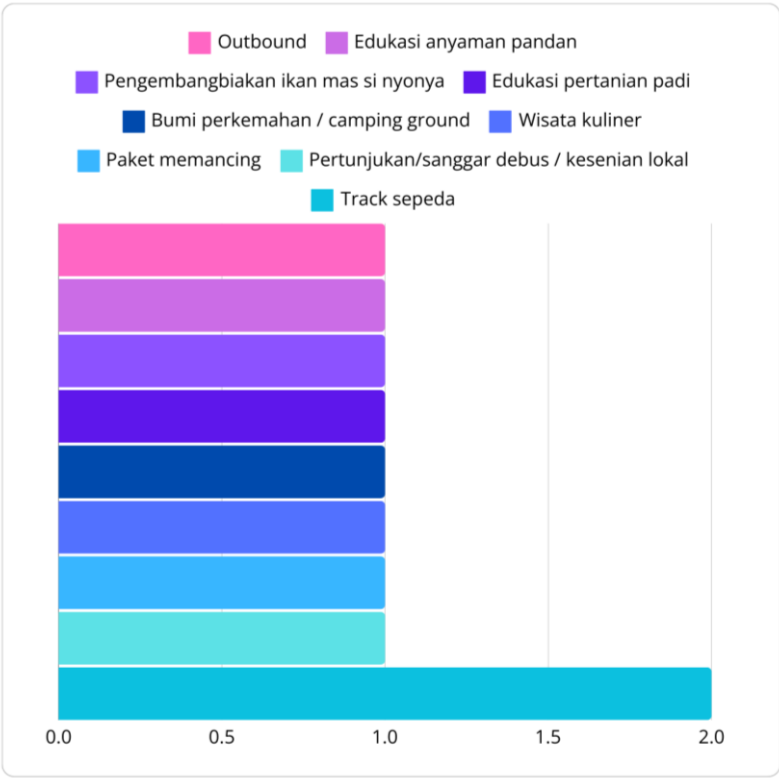

Sumber: Pemerintah Desa Bandung

Gambar 7. Jenis Wahana/Paket Objek Wisata Desa Bandung, 2023

7.1 PARIWISATA

Tabel 7.1. 1 Jenis Wahana/Paket Objek Wisata Desa Bandung, 2023

Jenis Wahana/ Paket Objek Wisata	Jumlah
(1)	(2)
Outbound	1
Edukasi anyaman pandan	1
Pengembangbiakan ikan mas si nyonya	1
Edukasi pertanian padi	1
Track sepeda	2
Bumi perkemahan / camping ground	1
Wisata kuliner	1
Paket memancing	1
Pertunjukan/sanggar debus / kesenian lokal	1
Jumlah	10

Sumber: Pemerintah Desa Bandung

Tabel 7.1. 2 Jumlah Event / Festival Desa Bandung, 2023

Jenis Festival	Jumlah
(1)	(2)
Festival/Event Budaya	-
Festival/Event Keagamaan	820
Festival/Event Kreasi (Musik, Pertunjukan, Pameran, dll)	895
Jumlah	1.715

Sumber: Pemerintah Desa Bandung

Tabel 7.1. 3 Jumlah Wisatawan Menurut Jenis Wisata Desa Bandung, 2023

Outbound	Edukasi Anyaman Pandan	Pengembang-biakan Ikan Mas Si Nyonya	Edukasi Pertanian Padi
(1)	(2)	(3)	(4)
211	399	-	116

Sumber: Pemerintah Desa Bandung

Lanjutan Tabel 7.1.3

Track Sepeda	Bumi Perkemahan	Wisata Kuliner
(5)	(6)	(7)
155	569	4.473

Sumber: Pemerintah Desa Bandung

Lanjutan Tabel 7.1.3

Camping Ground	Memancing	Jumlah
(8)	(9)	(10)
216	130	6.269

Sumber: Pemerintah Desa Bandung

Tabel 7.1. 4 Jumlah Wisatawan Menurut Umur Desa Bandung, 2023

Kelompok Umur	Laki-laki	Perempuan	Jumlah
(1)	(2)	(3)	(4)
Di bawah 15 tahun	356	352	708
16-20	895	1.008	1.903
21-30	558	1.522	2.080
31-40	790	1.153	1.943
41-50	316	436	752
51-60	125	298	423
60-65	54	80	134
Di atas 65	16	25	41
Jumlah	3.110	4.874	7.984

Sumber: Pemerintah Desa Bandung

Tabel 7.1. 5 Jumlah Wisatawan Menurut Pendidikan Desa Bandung, 2023

Pendidikan	Laki-laki	Perempuan	Jumlah
(1)	(2)	(3)	(4)
Tidak/Belum Bersekolah	-	-	-
SD	356	352	708
SMP	895	1.008	1.903
SMA	-	-	-
S1	-	-	-
Di atas S1	-	-	-
Tidak diketahui	-	-	-
Jumlah	1.251	1.360	2.611

Sumber: Pemerintah Desa Bandung

Tabel 7.1. 6 Jumlah Wisatawan Menurut Asal Daerah Desa Bandung, 2023

Bulan	Dalam Kabupaten	Luar		Luar Negeri	Jumlah
		Kabupaten Dalam Provinsi	Luar Provinsi		
(1)	(2)	(3)	(4)	(3)	(4)
Januari	312	642	29	5	988
Februari	303	486	24	-	813
Maret	115	412	25	-	552
April	325	528	26	-	879
Mei	190	424	24	-	638
Juni	255	457	26	-	738
Juli	123	495	20	-	638
Agustus	1.552	364	22	-	1.938
September	125	656	19	-	800
Oktober	-	-	-	-	-
November	-	-	-	-	-
Desember	-	-	-	-	-
Jumlah	3.300	4.464	215	5	7.984

Sumber: Pemerintah Desa Bandung

Tabel 7.1. 7 Jumlah Anggota Kelompok Sadar Wisata Desa Bandung, 2023

Laki-laki	Perempuan	Jumlah
(1)	(2)	(3)
8	15	23

Sumber: Pemerintah Desa Bandung

Tabel 7.1. 8 Jumlah Anggota Kelompok Sadar Wisata Menurut Pendidikan Desa Bandung, 2023

Pendidikan	Laki-laki	Perempuan	Jumlah
(1)	(2)	(3)	(4)
Tidak/Belum Bersekolah	-	-	-
SD	-	-	-
SMP	3	4	7
SMA	1	7	8
S1	4	4	8
Di atas S1	-	-	-
Jumlah	8	15	23

Sumber: Pemerintah Desa Bandung

Tabel 7.1. 9 Jumlah Anggota Kelompok Sadar Wisata Menurut Umur
Desa Bandung, 2023

Kelompok Umur	Laki-laki	Perempuan	Jumlah
(1)	(2)	(3)	(4)
Di bawah 15 tahun	-	-	-
16-20	-	1	1
21-30	8	12	20
31-40	-	2	2
41-50	-	-	-
51-60	-	-	-
60-65	-	-	-
Di atas 65	-	-	-
Jumlah	8	15	23

Sumber: Pemerintah Desa Bandung



Desa Sebagai Subjek dan Ujung Tombak Pembangunan